

機關編號

19-389

臺中市大里地政事務所

中華民國 112 年度

(自112年1月1日起至112年12月31日止)

單位預算

臺中市大里地政事務所

目 次

中華民國 112 年度

甲、預算總說明	19389 - 1頁
乙、主要表	
1. 歲入來源別預算表	19389 - 6頁
2. 歲出機關別預算表	19389 - 8頁
丙、附屬表	
1. 歲入項目說明提要與預算明細表	19389 - 10頁
2. 歲出計畫說明提要與各項費用明細表	19389 - 18頁
3. 各項費用彙計表	19389 - 35頁
4. 歲出一級用途別科目分析表	19389 - 37頁
5. 資本支出分析表	19389 - 38頁
6. 人事費彙計表	19389 - 39頁
7. 人事費分析表	19389 - 40頁
8. 約聘僱人員費用分析表	19389 - 45頁
9. 公務車輛明細表	19389 - 46頁
10. 歲出按職能及經濟性綜合分類表	19389 - 48頁
11. 轉帳收支對照表	19389 - 50頁

臺中市大里地政事務所

預算總說明

中華民國 112 年度

一、現行法定職掌：

(一) 機關主要職掌：

本所承市長之命，受地政局指揮監督，掌理本市大里區、霧峰區、烏日區等三區轄內之土地登記、測量、地價、地政資訊及推行土地政策等業務。

(二) 內部分層業務：

主任：綜理全所業務。

秘書：承主任之命，襄理主任綜理所務。

第一課：掌理土地建物之登記審核及登記、校對、未辦繼承登記土地建物列冊管理、人工影印登記簿謄本核發、法院及稅捐機關囑託登記、地籍清理等業務。

第二課：掌理土地及建物複丈、測量、畸零地會勘、法院囑託測量、地目變更勘查、土地建物測量申請書檔案管理、地籍圖庫管理等業務。

第三課：掌理平均地權業務、規定地價、編製公告土地現值、土地分割合併改算地價、空地調查、核發地價證明、實價登錄及其他法令規定有關地價等業務。

第四課：掌理研考、地籍資料統計、總務、文書處理、印信、典守與財產管理、現金出納、登記申請書檔案管理及地籍倉庫管理維護等業務。

資訊課：掌理地籍資料電子處理、單一窗口地籍謄本核發、資訊資料庫管理維護等業務。

會計室：掌理預算、決算、會計處理並辦理統計等業務。

人事管理員：掌理任免、遷調、考績、獎懲、退休撫卹及員工福利等業務。

臺中市大里地政事務所

預算總說明

中華民國 112 年度

組織系統圖

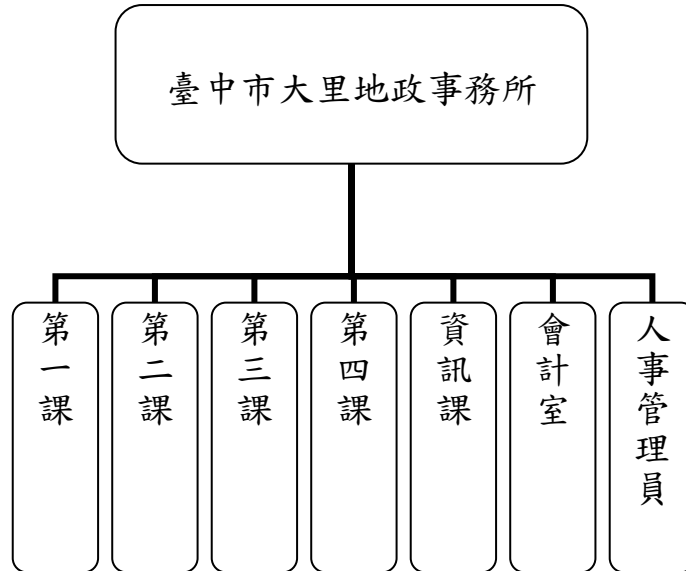

員額編制表

類別	法定編制員額	本年度預算員額	上年度預算員額	與上年度預算員額比較增減
合計	76	76	77	-1
職員	49	49	49	-
技工	26	26	26	-
工友	1	1	2	-1

臺中市大里地政事務所

預算總說明

中華民國 112 年度

二、前年度及上年度已過期間計畫實施及預算執行情形：

(一) 前年度計畫實施成果及決算辦理概況：

- 1、歲入部分：預算數 101,255 千元，決算數 129,155 千元，執行率 127.55%。
- 2、歲出部分：預算數 91,864 千元，決算數 89,763 千元，執行率 97.71%。

(二) 上年度已過期間計畫實施及預算執行概況：

- 1、歲入部分：預算數 121,325 千元，截至 5 月底實收數 48,951 千元，執行率 40.35%。
- 2、歲出部分：預算數 92,846 千元，截至 5 月底實付數 47,231 千元，執行率 50.87%。

三、本年度施政計畫重點及預算提要：

(一) 本年度計畫重點及預期績效：

- 1、歲入部分：依據土地法及地籍測量實施規則等規定收取規費，以充裕市庫收入。
- 2、歲出部分：依規定辦理各項土地行政業務，加強服務資訊化、透明化，檢討並簡化作業流程，提供迅速、精確的服務；另外透過地政資料的整合，並配合戶政系統四合一連線查詢作業，落實為民服務，以達成地籍完整、測量精確、地價公正、服務升級的政策目標。

(二) 本年度預算提要及成本估計：

- 1、歲入部分：歲入預算數 121,044 千元，其中罰款及賠償收入 770 千元，規費收入 120,100 千元，財產收入 51 千元，其他收入 123 千元。
- 2、歲出部分：歲出預算數 101,288 千元，依經費門分：
 - (1)經常門預算數 99,098 千元(佔 97.84%)，包括：人事費 76,597 千元，業務費 22,381 千元，獎補助費 120 千元。其中行政管理 92,858 千元，地價管理 415 千元，地用管理 192 千元，測量管理 4,423 千元及登記管理 1,210 千元。
 - (2)資本門預算數 2,190 千元(佔 2.16%)，包括：行政管理 100 千元及一般建築及設備 2,090 千元。

臺中市大里地政事務所

預算總說明

中華民國 112 年度

四、其他必要之分析事項：

(一) 主要增加原因：

- 1、歲出增列人員維持費 6,400 千元，係因應足額編列等原因所致。
- 2、歲出增列臨時人員酬金 1,267 千元，係因行政助理增列乙名及依編列標準調整所致。
- 3、歲出增列健康檢查費 48 千元，係依臺中市政府及所屬機關公務人員健康檢查處理原則第五點規定列支。
- 4、歲出增列配合中央法規新增複丈業務 400 千元。
- 5、歲出增列辦理地籍圖重測計畫 91 千元。
- 6、歲出增列辦理圖解數化地籍圖整合建置及都市計畫地形圖套疊工作 1,123 千元。
- 7、歲出增列頂樓防水工程計畫(實施平均地權基金)870 千元。
- 8、歲出增列圖庫系統櫃維修工程計畫(實施平均地權基金)113 千元。
- 9、歲出增列辦理重新規定地價作業(實施平均地權基金)229 千元。
- 10、歲出增列提升複丈精度等相關設備汰舊計畫(實施平均地權基金)760 千元。
- 11、歲出增列多功能影印機採購計畫(實施平均地權基金)204 千元。

(二) 主要減少原因：

- 1、歲入減列罰金罰鍰及怠金 180 千元，規費收入 100 千元，其他收入 1 千元。
- 2、歲出減列辦理三維地籍建物整合建置計畫 54 千元。
- 3、歲出減列地籍清理行政處理費(收支併列)12 千元。
- 4、歲出減列土地徵收補償市價查估暨實價登錄作業計畫(實施平均地權基金)2 千元。
- 5、歲出減列圖根點補建、新建計畫(實施平均地權基金) 700 千元。
- 6、歲出減列 T6、T5 燈具汰換計畫(實施平均地權基金)181 千元。
- 7、歲出減列關防簽名蓋章機汰換計畫(實施平均地權基金)90 千元。
- 8、歲出減列測量外業用公務車輛汰舊換新計畫(實施平均地權基金)660 千元。
- 9、歲出減列全測站經緯儀汰舊換新計畫(實施平均地權基金) 1,000 千元。
- 10、歲出減列辦理地價基準地選定及查估作業計畫(實施平均地權

臺中市大里地政事務所

預算總說明

中華民國 112 年度

基金)8 千元。

11、歲出減列投影機汰換計畫(實施平均地權基金) 70 千元。

12、歲出減列冷氣機汰舊換新計畫(實施平均地權基金)44 千元。

13、歲出減列辦理臺中市國土功能分區分類及使用地劃設作業(實施平均地權基金)242 千元。

臺中市大里地政事務所

歲入來源別預算表

中華民國 112 年度

單位：新臺幣千元

科目				本年度 預算數	上年度 預算數	前年度 決算數	本年度與 上年度比較	說明	
款	項	目	節						名稱及編號
				合計	121,044	121,325	129,155	-281	
				經常門合計	121,044	121,325	129,155	-281	
02				04000000000	770	950	1,516	-180	
	104			罰款及賠償收入					
				04193890000	770	950	1,516	-180	
				臺中市大里地政事務所					
		01		04193890100	770	950	1,513	-180	
			01	罰金罰鍰及怠金					
				04193890101	770	950	1,513	-180	登記罰鍰。(第一課)650千元
				罰金罰鍰					實價登錄罰鍰。(第三課)120千元
			02	04193890300	-	-	3	-	
				賠償收入					
			01	04193890301	-	-	3	-	
				一般賠償收入					
03				05000000000	120,100	120,200	127,507	-100	
	100			規費收入					
				05193890000	120,100	120,200	127,507	-100	
				臺中市大里地政事務所					
		01		05193890100	116,300	116,300	124,083	-	
				行政規費收入					
			01	05193890101	13,000	13,000	12,254	-	土地複丈費、建築改良物測量費及法院鑑定費。13,000千元
				審查費					
			02	05193890102	3,300	3,300	3,671	-	書狀費。3,300千元
				證照費					
			03	05193890103	100,000	100,000	108,158	-	登記費。100,000千元
				登記費					
		02		05193890300	3,800	3,900	3,424	-100	
				使用規費收入					
			01	05193890303	3,800	3,900	3,424	-100	地籍圖冊閱覽抄錄費及各項謄本。3,800千元
				資料使用費					
04				07000000000	51	51	23	-	
	110			財產收入					
				07193890000	51	51	23	-	
				臺中市大里地政事務所					
		01		07193890100	1	1	1	-	
				財產孳息					
			01	07193890101	1	1	1	-	利息收入。1千元
				利息收入					
		02		07193890500	50	50	22	-	
				廢舊物資售價					
			01	07193890501	50	50	22	-	報廢財物變賣收入。50千元
				廢舊物資售價					

臺中市大里地政事務所 歲入來源別預算表

中華民國 112 年度

單位：新臺幣千元

科 目				本年度 預算數	上年度 預算數	前年度 決算數	本年度與 上年度比較	說明
款	項	目	節					
08				123	124	109	-1	
	099							
		01						
			01					
				123	124	109	-1	
				123	124	109	-1	
				123	124	109	-1	出售土地界標。(收支併列)(第二課)120千元
								其他雜項收入。(第四課)3千元

臺中市大里地政事務所

歲出機關別預算表

中華民國 112 年度

單位：新臺幣千元

經資門併計

款	科 目 節			目 名稱及編號	本年度 預算數	上年度 預算數	前年度 決算數	本年度與 上年度比較	說 明
	項	目	節						
19				00190000000 臺中市政府地政局主 管	101,288	92,846	89,763	8,442	
	010			00193890000 臺中市大里地政事 務所	101,288	92,846	89,763	8,442	
		01		37193890100 一般行政	92,958	84,566	83,127	8,392	
			01	37193890101 行政管理	92,958	84,566	83,127	8,392	一、本科目包括行政管理 二、本年度預算數包括： 人事費75,037千元 業務費17,701千元 設備及投資100千元 獎補助費120千元 三、本年度預算數與上年度比較： 增加 8,392千元 增列 人事費6,400千元 增列 業務費1,980千元 增列 獎補助費12千元
		02		37193891300 地政業務	6,240	5,290	5,193	950	
			01	37193891302 地價管理	415	196	479	219	一、本科目包括地價管理 二、本年度預算數包括： 人事費127千元 業務費288千元 三、本年度預算數與上年度比較： 增加 219千元 增列 人事費115千元 增列 業務費104千元
			02	37193891304 地用管理	192	434	190	-242	一、本科目包括地用管理 二、本年度預算數包括： 人事費6千元 業務費186千元 三、本年度預算數與上年度比較： 減少 242千元 減列 人事費61千元 減列 業務費181千元
			03	37193891307 測量管理	4,423	3,450	3,406	973	一、本科目包括測量管理

臺中市大里地政事務所 歲出機關別預算表

中華民國 112 年度

經資門併計

單位：新臺幣千元

科 目				本年度 預算數	上年度 預算數	前年度 決算數	本年度與 上年度比較	說 明	
款	項	目	節						名稱及編號
			04	37193891309 登記管理	1,210	1,210	1,118	二、本年度預算數包括： 人事費1,367千元 業務費3,056千元 三、本年度預算數與上年度比較： 增加 973千元 增列 人事費74千元 增列 業務費899千元 一、本科目包括登記管理	
		03		37193899000 一般建築及設備	2,090	2,990	1,443	-900	二、本年度預算數包括： 人事費60千元 業務費1,150千元
			01	37193899001 一般建築及設備	2,090	2,990	1,443	-900	一、本科目包括一般建築及設備 二、本年度預算數包括： 設備及投資2,090千元 三、本年度預算數與上年度比較： 減少 900千元 減列 設備及投資900千元

臺中市大里地政事務所

歲入項目說明提要與預算明細表

經常門

中華民國 112 年度

單位：新臺幣元

罰金罰鍰及怠金
—
罰金罰鍰

來源別子目及細目編號	04193890101 罰金罰鍰及怠金-罰金罰鍰	承辦單位	各課室	預算金額	770千元
歲入項目說明	一.項目內容：1.土地權利變更未於法令規定期限內辦理變更登記加收登記罰鍰。 2.實價登錄罰鍰。 二.法令依據：1.土地法第73條。 2.平均地權條例第81條之2。				
科目名稱及編號	單位	數量	單價	預算數	說明及收入依據
合計				770,000	
04193890101 罰金罰鍰	年	1	650,000	650,000	登記罰鍰。(第一課)
	年	1	120,000	120,000	實價登錄罰鍰。(第三課)

罰金罰鍰及怠金
—
罰金罰鍰

臺中市大里地政事務所

歲入項目說明提要與預算明細表

經常門

中華民國 112 年度

單位：新臺幣元

行政規費收入—審查費

行政規費收入—審查費

來源別子目及細目編號	05193890101 行政規費收入-審查費	承辦單位	第二課	預算金額	13,000千元
歲入項目說明	一.項目內容：土地複丈費、建築改良物測量費及法院鑑定費。 二.法令依據：地籍測量實施規則、土地複丈費及建築改良物測量費之收費標準。				
科目名稱及編號	單位	數量	單價	預算數	說明及收入依據
合計 05193890101 審查費	年	1	13,000,000	13,000,000	土地複丈費、建築改良物測量費及法院鑑定費。

臺中市大里地政事務所

歲入項目說明提要與預算明細表

經常門

中華民國 112 年度

單位：新臺幣元

行政規費收入—證照費

來源別子目及細目編號	05193890102 行政規費收入-證照費	承辦單位	第一課	預算金額	3,300千元
歲入項目說明	一.項目內容：土地建物所有權狀及他項權利證明書書狀費。 二.法令依據：土地法、土地登記規則。				
科目名稱及編號	單位	數量	單價	預算數	說明及收入依據
合計				3,300,000	
05193890102 證照費	年	1	3,300,000	3,300,000	書狀費。

行政規費收入—證照費

臺中市大里地政事務所

歲入項目說明提要與預算明細表

經常門

中華民國 112 年度

單位：新臺幣元

行政規費收入—登記費

來源別子目及細目編號	05193890103 行政規費收入-登記費	承辦單位	第一課	預算金額	100,000千元
歲入項目說明	一.項目內容：土地登記費。 二.法令依據：土地法、土地登記規則。				
科目名稱及編號	單位	數量	單價	預算數	說明及收入依據
合計				100,000,000	
05193890103 登記費	年	1	100,000,000	100,000,000	登記費。

行政規費收入—登記費

臺中市大里地政事務所

歲入項目說明提要與預算明細表

經常門

中華民國 112 年度

單位：新臺幣元

使用規費收入—資料使用費	來源別子目及細目編號	05193890303 使用規費收入-資料使用費	承辦單位	資訊課	預算金額	3,800千元	使用規費收入—資料使用費
	歲入項目說明	一.項目內容：地籍圖冊閱覽抄錄費及各項謄本。 二.法令依據：土地法、土地登記規則。					
	科目名稱及編號	單位	數量	單價	預算數	說明及收入依據	
	合計				3,800,000		
	05193890303 資料使用費	年	1	3,800,000	3,800,000	地籍圖冊閱覽抄錄費及各項謄本。	

臺中市大里地政事務所

歲入項目說明提要與預算明細表

經常門

中華民國 112 年度

單位：新臺幣元

財產孳息
|
利息收入

來源別子目及細目編號	07193890101 財產孳息-利息收入	承辦單位	第四課	預算金額	1千元
歲入項目說明	一.項目內容：專戶存款利息收入。 二.法令依據：1.財政收支劃分法第27條。 2.臺中市政府所屬各機關學校專戶及保管品管理要點第9點。				
科目名稱及編號	單位	數量	單價	預算數	說明及收入依據
合計 07193890101 利息收入	年	1	1,000	1,000	利息收入。

財產孳息
|
利息收入

臺中市大里地政事務所

歲入項目說明提要與預算明細表

經常門

中華民國 112 年度

單位：新臺幣元

廢舊物資售價
—
廢舊物資售價

來源別子目及細目編號	07193890501 廢舊物資售價-廢舊物資售價	承辦單位	第四課	預算金額	50千元
歲入項目說明	一.項目內容：報廢財物變賣收入。 二.法令依據：臺中市市有財產產籍管理作業要點及其他相關規定。				
科目名稱及編號	單位	數量	單價	預算數	說明及收入依據
合計 07193890501 廢舊物資售價	年	1	50,000	50,000	報廢財物變賣收入。

廢舊物資售價
—
廢舊物資售價

臺中市大里地政事務所

歲入項目說明提要與預算明細表

經常門

中華民國 112 年度

單位：新臺幣元

雜項收入
|
其他雜項收入

來源別子目及細目編號	12193890210 雜項收入-其他雜項收入	承辦單位	各課室	預算金額	123千元
歲入項目說明	一.項目內容：出售土地界標及其他雜項收入。 二.法令依據：依據臺中市土地界標收費標準及其他相關規定。				
科目名稱及編號	單位	數量	單價	預算數	說明及收入依據
合計				123,000	
12193890210 其他雜項收入	年	1	120,000	120,000	出售土地界標。(收支併列)(第二課)
	年	1	3,000	3,000	其他雜項收入。(第四課)

雜項收入
|
其他雜項收入

臺中市大里地政事務所

歲出計畫說明提要與各項費用明細表

中華民國 112 年度

單位：新臺幣元

一般行政 行政管理	業務計畫及工作計畫 名稱與編號	37193890101 一般行政-行政管理	承辦單位	各課室	預算金額	92,958千元	一般行政 行政管理
	歲出計畫說明	<p>一.計畫內容：1.員工薪津、獎金、保險費、退休離職儲金、休假補助費及不休假加班費等。 2.辦公費、車輛及辦公器具養護費、退休人員三節慰問金等。 3.充實各項基本零星設備。 4.辦理研考、地籍資料統計、地籍資料電子處理、單一窗口謄本核發、地政資訊資料庫管理維護等業務。</p> <p>二.預期成果：1.配合年度施政計畫並提高行政效能達成為民服務之目標。 2.完成電腦機房、網路、軟硬體規劃與管理、資訊安全管理及地政資訊業務等事項。</p>					
分支計畫及用途別科目		單位	數量	單價	預算數	說明	
合計					92,958,000	市款92,057,000元，收支併列901,000元	
01人員維持費					75,000,000	市款75,000,000元	
1000 人事費					75,000,000	市款75,000,000元	
1015 法定編制人員待遇					39,978,948		
		年	1	39,978,948	39,978,948	職員待遇。	
1025 技工及工友待遇					11,123,280		
		年	1	11,123,280	11,123,280	技工、工友待遇。	
1030 獎金					10,805,013		
		年	1	5,493,081	5,493,081	員工考績獎金。	
		年	1	5,311,932	5,311,932	員工年終工作獎金。	
1035 其他給與					1,216,000		
		年	1	1,216,000	1,216,000	員工休假補助費。	
1040 加班值班費					2,813,535		
		年	1	2,813,535	2,813,535	員工不休假加班費。	
1050 退休離職儲金					3,887,612		
		年	1	3,645,020	3,645,020	職員退休離職儲金。	
		年	1	242,592	242,592	技工及工友退休離職儲金。	
1055 保險					5,175,612		

臺中市大里地政事務所

歲出計畫說明提要與各項費用明細表

中華民國 112 年度

單位：新臺幣元

一般行政 行政管理	分支計畫及用途別科目	單位	數量	單價	預算數	說明	一般行政 行政管理
		年	1	2,921,428	2,921,428	健保費。	
		年	1	1,118,688	1,118,688	公保費。	
		年	1	1,135,496	1,135,496	勞保費。	
	02一般業務				17,068,000	市款16,167,000元，收支併列 901,000元	
	1000 人事費				22,000	市款22,000元	
	1040 加班值班費				22,000		
		年	1	22,000	22,000	業務加班費。	
	2000 業務費				16,826,000	市款15,925,000元，收支併列 901,000元	
	2003 教育訓練費				15,000		
		年	1	15,000	15,000	員工訓練進修貼補學分費。	
	2006 水電費				1,066,000		
		年	1	16,000	16,000	水費。(專款專用)	
		年	1	1,050,000	1,050,000	電費。(專款專用)	
	2009 通訊費				526,800		
		年	1	103,000	103,000	郵資費。	
		年	1	392,800	392,800	電話費、數據通訊或網路通訊 費。	
		年	1	31,000	31,000	地籍清理行政處理費-郵資及電 話費。(收支併列)	
	2021 其他業務租金				10,000		
		年	1	10,000	10,000	自動體外心臟電擊去顫器 (AED)租賃費用。	
	2024 稅捐及規費				213,690		
		年	1	126,030	126,030	公務車輛牌照稅。(詳公務車輛 明細表)	
		年	1	83,160	83,160	公務車輛燃料使用費。(詳公務 車輛明細表)	

臺中市大里地政事務所

歲出計畫說明提要與各項費用明細表

中華民國 112 年度

單位：新臺幣元

一般行政—行政管理	分支計畫及用途別科目	單位	數量	單價	預算數	說明	一般行政—行政管理
	2027 保險費	年	1	4,500	4,500	公務車輛檢驗費。(詳公務車輛明細表)	
					45,459		
	2033 臨時人員酬金	年	1	45,459	45,459	公務車輛保險費。(詳公務車輛明細表)	
					11,745,000		
	2036 按日按件計資酬金	人/年	27	435,000	11,745,000	行政助理(一般事務性工作者)薪津、年終獎金、勞、健保費及提繳退休金等。	
					14,000		
	2045 國內組織會費	人/節	7	2,000	14,000	辦理性別平等及各項講習、訓練、座談會等聘請講師鐘點費。	
					10,000		
	2051 物品	年	1	10,000	10,000	參加土地改革協會會費。	
					460,610		
		年	1	110,000	110,000	辦公用消耗品及非消耗品。	
		年	1	350,610	350,610	公務車輛油料費。(詳公務車輛明細表)(專款專用)	
	2054 一般事務費				927,929		
		年	1	480,000	480,000	辦公大樓清潔維護費。	
		年	1	40,000	40,000	保全費。	
		人/年	103	2,000	206,000	辦理員工自強活動、藝文活動、員工慶生、歲末聯歡、參加運動會等所需經費。(編制內人員49人，測助/工友27人，行政助理27人)	
		年	1	78,000	78,000	員工健康檢查費。	
		年	1	123,929	123,929	印刷、環境佈置、性別平權宣導及其他雜支。	
	2063 房屋建築養護費				1,012,368		
		年	1	142,368	142,368	辦公廳舍保養、維修費。	

臺中市大里地政事務所

歲出計畫說明提要與各項費用明細表

中華民國 112 年度

單位：新臺幣元

一般行政—行政管理	分支計畫及用途別科目	單位	數量	單價	預算數	說明	一般行政—行政管理
		年	1	870,000	870,000	頂樓防水工程計畫。(實施平均地權基金)	
	2066 車輛及辦公器具養護費				467,144		
		年	1	415,792	415,792	機車、工程車、公務車養護費。(詳公務車輛明細表)	
	2069 設施及機械設備養護費	人/年	49	1,048	51,352	辦公器具養護費。	
					220,000		
		年	1	220,000	220,000	消防簽證、機電設備、電梯、空調設備及公務用儀器設備等維修養護費。	
	2072 國內旅費				20,000		
		年	1	20,000	20,000	因公出差旅費。	
	2093 特別費				72,000		
		人x月	1x12	6,000	72,000	機關首長因公務需要應酬捐贈及聯繫接待等活動費。	
	3000 設備及投資				100,000	市款100,000元	
	3035 雜項設備費				100,000		
		年	1	100,000	100,000	基本零星設備。	
	4000 獎補助費				120,000	市款120,000元	
	4085 獎勵及慰問				120,000		
		人/年	20	6,000	120,000	退休員工三節慰問金。	
	07資訊管理				890,000	市款890,000元	
	1000 人事費				15,000	市款15,000元	
	1040 加班值班費				15,000		
		年	1	15,000	15,000	業務加班費。	
	2000 業務費				875,000	市款875,000元	
	2009 通訊費				50,000		

臺中市大里地政事務所

歲出計畫說明提要與各項費用明細表

中華民國 112 年度

單位：新臺幣元

一般行政—行政管理	分支計畫及用途別科目	單位	數量	單價	預算數	說明	一般行政—行政管理
	2018 資訊服務費	年	1	50,000	50,000	網路通訊費、全國地政即時訊息發送平台簡訊費及郵資。	
					528,000		
		年	1	374,000	374,000	電腦機房、電腦主機軟硬體及週邊設備等維護養護費。	
		年	1	126,000	126,000	資訊安全維護相關經費。	
		年	1	28,000	28,000	悠遊卡端末設備清分服務費。	
	2021 其他業務租金				30,000		
		年	1	2,000	2,000	存放地政整合系統備份資料租金。	
		年	1	28,000	28,000	租用影印機等事務機器費。	
	2036 按日按件計資酬金				8,000		
		人/節	4	2,000	8,000	辦理講座、訓練、座談會等聘請講師鐘點費。	
	2051 物品				70,000		
		年	1	70,000	70,000	地政資訊化所需耗材。	
	2054 一般事務費				55,000		
		年	1	43,000	43,000	表冊印刷及其他雜支等。	
		年	1	12,000	12,000	辦理志工相關業務所需經費。	
	2069 設施及機械設備養護費				124,000		
		年	1	124,000	124,000	各項設備保養及維修。	
	2072 國內旅費				10,000		
		年	1	10,000	10,000	因公出差旅費。	

臺中市大里地政事務所

歲出計畫說明提要與各項費用明細表

中華民國 112 年度

單位：新臺幣元

地政業務 地價管理	業務計畫及工作計畫 名稱與編號	37193891302 地政業務-地價管理	承辦單位	第三課	預算金額	415千元	地政業務 地價管理
歲出計畫說明	<p>一.計畫內容：辦理土地分割合併地價改算事宜、公告土地現值及重新規定地價查估作業、土地徵收補償市價查估暨實價登錄申報作業、地價基準地選定及查估等業務。</p> <p>二.預期成果：1.積極完成地價改算案件，提升為民服務效率。 2.如期完成公告土地現值及重新規定地價作業，落實土地政策。 3.辦理實價登錄申報作業彙整、分析及查核事宜，促進房地產交易資訊透明化。 4.協助土地徵收補償市價查估作業相關資料，以保障民眾財產權益。 5.積極配合地價基準地查估作業，提升地價作業精度。</p>						
用途別科目		單位	數量	單價	預算數	說明	
合計					415,000	市款78,000元，收支併列337,000元	
1000 人事費					127,000	市款12,000元，收支併列115,000元	
1040 加班值班費		年	1	12,000	12,000	業務加班費。	
		年	1	115,000	115,000	辦理重新規定地價作業加班費。 (實施平均地權基金)	
2000 業務費					288,000	市款66,000元，收支併列222,000元	
2009 通訊費		年	1	2,000	2,000	郵資及電話費。	
2018 資訊服務費		年	1	30,000	30,000	區段地價估價系統(web)維護費。	
		年	1	8,000	8,000	現值及地價試調計算全功能系統資訊服務費。	
2036 按日按件計資酬金		人/節	3	2,000	6,000	辦理講習、訓練、座談會等聘請講師鐘點費。	
2051 物品		年	1	5,000	5,000	辦公用消耗品及非消耗品。	
		年	1	68,000	68,000	辦理土地徵收補償市價查估暨實價登錄作業文具用品及耗材等。 (實施平均地權基金)	

臺中市大里地政事務所

歲出計畫說明提要與各項費用明細表

中華民國 112 年度

單位：新臺幣元

用途別科目	單位	數量	單價	預算數	說明
2054 一般事務費	年	1	91,600	91,600	辦理重新規定地價作業文具用品及耗材等。(實施平均地權基金)
				35,000	
	年	1	5,000	5,000	晒圖、表冊印刷及各項雜支等。
	年	1	30,000	30,000	辦理土地徵收補償市價查估暨實價登錄作業印刷費、業務宣導、開會及講習所需各項雜支等。(實施平均地權基金)
2069 設施及機械設備養護費				5,000	
	年	1	5,000	5,000	各項設備保養及維修。
2072 國內旅費				37,400	
	年	1	5,000	5,000	因公出差旅費。
	年	1	22,400	22,400	辦理重新規定地價作業出差旅費。(實施平均地權基金)
	年	1	10,000	10,000	辦理土地徵收補償市價查估暨實價登錄作業出差旅費。(實施平均地權基金)

臺中市大里地政事務所

歲出計畫說明提要與各項費用明細表

中華民國 112 年度

單位：新臺幣元

地政業務 地用管理	業務計畫及工作計畫 名稱與編號		37193891304 地政業務-地用管理		承辦單位	第四課	預算金額	192千元	地政業務 地用管理
	歲出計畫說明	一.計畫內容：辦理非都市土地分區調整，使用編定業務、文書、檔案、印信、事務採購、出納、財管等業務。 二.預期成果：1.完成土地編定說明會及相關公文寄送。 2.完成土地編定相關清冊、圖籍、公文等檔案管理及系統維護。 3.完成土地第一次編定、變更編定及使用分區變更等公開展覽相關圖冊編製及印刷。 4.持續辦理土地編定教育訓練。							
用途別科目		單位	數量	單價	預算數	說明			
合計					192,000	市款192,000元			
1000 人事費					6,000	市款6,000元			
1040 加班值班費		年	1	6,000	6,000	業務加班費。			
2000 業務費					186,000	市款186,000元			
2009 通訊費		年	1	5,000	5,000	郵資。			
2018 資訊服務費		年	1	6,000	6,000	檔案管理、土地編定等系統維護費。			
2021 其他業務租金		年	1	65,000	65,000	租用影印機等事務機器費。			
2036 按日按件計資酬金		人節	4	2,000	8,000	辦理講習、訓練、座談會等聘請講師鐘點費。			
2051 物品		年	1	35,000	35,000	辦公用消耗品及非消耗品。			
2054 一般事務費		年	1	29,000	29,000	晒圖及表冊印刷等各項雜支。			
2069 設施及機械設備養護費					18,000				

臺中市大里地政事務所

歲出計畫說明提要與各項費用明細表

中華民國 112 年度

單位：新臺幣元

地政業務 — 地用管理	用途別科目	單位	數量	單價	預算數	說明	地政業務 — 地用管理
	2072 國內旅費	年	1	18,000	18,000	各項設備保養及維修。	
					20,000		
		年	1	20,000	20,000	因公出差旅費。	

臺中市大里地政事務所

歲出計畫說明提要與各項費用明細表

中華民國 112 年度

單位：新臺幣元

地政業務 — 測量管理	業務計畫及工作計畫 名稱與編號		37193891307 地政業務-測量管理	承辦單位	第二課	預算金額	4,423千元	地政業務 — 測量管理
	歲出計畫 說明	一.計畫內容：辦理土地複丈(鑑界、分割、合併等)、建物測量、申請書檔案及地籍圖庫管理等業務。 二.預期成果：1.各案件均能依期限辦竣，加強圖籍管理，減少圖籍錯誤。 2.確保人民產權並減少土地界址糾紛。 3.配合現階段土地政策之推行。						
用途別科目		單位	數量	單價	預算數	說明		
合計					4,423,000	市款2,034,000元，收支併列2,389,000元		
1000 人事費					1,367,000	市款637,000元，收支併列730,000元		
1020 約聘僱人員待遇		人/年	1	435,792	435,792	地籍圖重測計畫-僱用約僱人員五等之薪資。(依據內政部國土測繪中心111.4.13測籍字第1111555230號函)		
1030 獎金		人/年	1	54,474	54,474	地籍圖重測計畫-僱用約僱人員五等之年終工作獎金。(依據內政部國土測繪中心111.4.13測籍字第1111555230號函)		
1035 其他給與		人/年	1	16,000	16,000	地籍圖重測計畫-僱用約僱人員五等之休假補助費。(依據內政部國土測繪中心111.4.13測籍字第1111555230號函)		
1040 加班值班費		人x月	26x12	2,000	624,000	依據行政院103.6.26院授人給字第1030028359號函測量助理按月支領測量工作費。		
		年	1	13,000	13,000	業務加班費。		
		年	1	15,938	15,938	地籍圖重測計畫-業務加班費。(依據內政部國土測繪中心111.4.13測籍字第1111555230號函)		

臺中市大里地政事務所

歲出計畫說明提要與各項費用明細表

中華民國 112 年度

單位：新臺幣元

用途別科目	單位	數量	單價	預算數	說明
地政業務—測量管理	年	1	50,000	50,000	三維地籍建物整合建置計畫-業務加班費。(依據內政部111.5.23台內地字第1110263101號函)
	年	1	40,000	40,000	圖解數化地籍圖整合建置及都市計畫地形圖套疊工作-業務加班費。(依據內政部國土測繪中心111.3.9測籍字第1111555159號函)
	年	1	24,160	24,160	地籍圖重測計畫-僱用約僱人員五等之不休假加班費。(依據內政部國土測繪中心111.4.13測籍字第1111555230號函)
1050 退休離職儲金				28,872	
	人/年	1	28,872	28,872	地籍圖重測計畫-僱用約僱人員五等之退休離職儲金。(依據內政部國土測繪中心111.4.13測籍字第1111555230號函)
1055 保險				64,764	
	人/年	1	23,580	23,580	地籍圖重測計畫-僱用約僱人員五等之健保費。(依據內政部國土測繪中心111.4.13測籍字第1111555230號函)
	人/年	1	41,184	41,184	地籍圖重測計畫-僱用約僱人員五等之勞保費。(依據內政部國土測繪中心111.4.13測籍字第1111555230號函)
2000 業務費				3,056,000	市款1,397,000元，收支併列1,659,000元
2009 通訊費				100,000	
	年	1	100,000	100,000	地籍圖重測計畫-郵資及電話費。(市庫50千元，中央補助款50千元)(依據內政部國土測繪中心111.4.13測籍字第1111555230號函)
2021 其他業務租金				60,000	
	年	1	60,000	60,000	地籍圖重測計畫-租用影印機等事務機器費。(市庫20千元，中央補助款40千元)(依據內政部國土測繪中心111.4.13測籍字第1111555230號函)

臺中市大里地政事務所

歲出計畫說明提要與各項費用明細表

中華民國 112 年度

單位：新臺幣元

用途別科目	單位	數量	單價	預算數	說明
2036 按日按件計資酬金				10,000	
	人節	5	2,000	10,000	辦理講習、訓練、座談會等聘請講師鐘點費。
2051 物品				231,000	
	年	1	17,000	17,000	辦公用消耗品及非消耗品。
	年	1	120,000	120,000	購買土地界標。(收支併列)
	年	1	40,000	40,000	地籍圖重測計畫-業務所需辦公器具耗材及文具用品等。(市庫20千元，中央補助款20千元)(依據內政部國土測繪中心111.4.13測籍字第1111555230號函)
	年	1	30,000	30,000	配合中央法規新增複丈業務所需辦公用消耗品及非消耗品。
	年	1	20,000	20,000	三維地籍建物整合建置計畫-業務所需辦公器具耗材及文具用品等。(市庫5千元，中央補助款15千元)(依據內政部111.5.23台內地字第1110263101號函)
	年	1	4,000	4,000	圖解數化地籍圖整合建置及都市計畫地形圖套疊計畫-業務所需辦公器具耗材及文具用品等。(依據內政部國土測繪中心111.3.9測籍字第1111555159號函)
2054 一般事務費				1,201,000	
	年	1	30,000	30,000	配合中央法規新增複丈業務所需印刷、業務宣導、開會、講習及其他雜支等。
	年	1	28,000	28,000	地籍圖重測計畫-印刷費、業務宣導、開會及講習所需各項費用及其他雜支等。(市庫10千元，中央補助款18千元)(依據內政部國土測繪中心111.4.13測籍字第1111555230號函)
	年	1	25,000	25,000	測量業務用印刷、業務宣導、開會、講習及其他雜支等。

臺中市大里地政事務所

歲出計畫說明提要與各項費用明細表

中華民國 112 年度

單位：新臺幣元

用途別科目	單位	數量	單價	預算數	說明	
2069 設施及機械設備養 護費	年	1	39,000	39,000	三維地籍建物整合建置計畫-業務所需印刷費、業務宣導、開會及講習等各項費用。(依據內政部111.5.23台內地字第1110263101號函)	
	年	1	1,079,000	1,079,000	圖解數化地籍圖整合建置及都市計畫地形圖套疊委外計畫-電腦成果圖檔。(市庫180千元，中央補助款899千元)(依據內政部國土測繪中心111.3.9測籍字第1111555159號函)	
				278,000		
	年	1	45,000	45,000	測量業務用複丈儀器及電腦、辦公器具之保養維護等。	
	年	1	113,000	113,000	圖庫系統櫃維修工程計畫。(實施平均地權基金)	
	年	1	30,000	30,000	地籍圖重測計畫-加密控制點及圖根測量維護、複丈儀器及辦公器具之保養維護等。(市庫10千元，中央補助款20千元)(依據內政部國土測繪中心111.4.13測籍字第1111555230號函)	
	年	1	20,000	20,000	三維地籍建物整合建置計畫-各項設備養護費。(市庫5千元，中央補助款15千元)(依據內政部111.5.23台內地字第1110263101號函)	
	年	1	70,000	70,000	配合中央法規新增複丈業務所需各項設備養護費。	
	2072 國內旅費				1,176,000	
		年	1	320,000	320,000	因公出差旅費。
年		1	422,000	422,000	地籍圖重測計畫-因公出差旅費。(市庫246千元，中央補助款176千元)(依據內政部國土測繪中心111.4.13測籍字第1111555230號函)	
年		1	164,000	164,000	三維地籍建物整合建置計畫-因公出差旅費。(市庫34千元，中央補助款130千元)(依據內政部111.5.23台內地字第1110263101號函)	

臺中市大里地政事務所

歲出計畫說明提要與各項費用明細表

中華民國 112 年度

單位：新臺幣元

地政業務 — 測量管理	用途別科目	單位	數量	單價	預算數	說明	地政業務 — 測量管理
			年	1	270,000	270,000	

臺中市大里地政事務所

歲出計畫說明提要與各項費用明細表

中華民國 112 年度

單位：新臺幣元

地政業務 — 登記管理	業務計畫及工作計畫 名稱與編號		37193891309 地政業務-登記管理	承辦單位	第一課	預算金額	1,210千元	地政業務 — 登記管理
	歲出計畫 說明	<p>一.計畫內容：辦理土地建物之登記審核及登記、校對、未辦繼承登記土地建物列冊管理、人工影印登記簿謄本核發、登記申請書檔案管理、地籍倉庫管理等業務。</p> <p>二.預期成果：1.加強地籍管理，落實資料檢核強化地籍資料之正確性，確保民眾財產權利。 2.一元化櫃檯隨到隨辦，跨所收件及簡易登記案件可跨所登記，達到一處收件全程服務之便利。</p>						
用途別科目		單位	數量	單價	預算數	說明		
合計					1,210,000	市款1,110,000元，收支併列100,000元		
1000 人事費					60,000	市款60,000元		
1040 加班值班費		年	1	60,000	60,000	業務加班費。		
2000 業務費					1,150,000	市款1,050,000元，收支併列100,000元		
2009 通訊費		年	1	118,000	118,000	郵資及電話費。		
2021 其他業務租金		年	1	38,000	38,000	租用影印機等事務機器費。		
2036 按日按件計資酬金		人/節	12	2,000	24,000	辦理講習、訓練、座談會等聘請講師鐘點費。		
2051 物品		年	1	101,200	101,200	辦公用消耗品及非消耗品。		
		年	1	60,000	60,000	地籍清理行政處理費-業務所需文具用品及耗材等。(收支併列)		
		年	1	710,800	710,800	土地建物所有權狀及他項權利書狀印刷費。		
2054 一般事務費					40,000			

臺中市大里地政事務所

歲出計畫說明提要與各項費用明細表

中華民國 112 年度

單位：新臺幣元

用途別科目	單位	數量	單價	預算數	說明
地政業務—登記管理 2069 設施及機械設備養護費 2072 國內旅費	年	1	40,000	40,000	地籍清理行政處理費-業務所需印刷費、業務宣導、開會及講習所需各項雜支等。(收支併列)
				24,000	
	年	1	24,000	24,000	各項設備保養及維修。
				34,000	
	年	1	34,000	34,000	因公出差旅費。

臺中市大里地政事務所

歲出計畫說明提要與各項費用明細表

中華民國 112 年度

單位：新臺幣元

一般建築及設備—一般建築及設備	業務計畫及工作計畫 名稱與編號		37193899001 一般建築及設備-一般建築及設備	承辦單位	各課室	預算金額	2,090千元	一般建築及設備—一般建築及設備
	歲出計畫說明	一.計畫內容：1.辦理全測站經緯儀、關防簽名蓋章機、窗型冷氣機、投影機等汰換計畫。 2.測量課外業用公務車輛汰舊換新計畫。 二.預期成果：提高工作效率，並提升為民服務品質。						
	用途別科目	單位	數量	單價	預算數	說明		
	合計				2,090,000	收支併列2,090,000元		
	3000 設備及投資				2,090,000	收支併列2,090,000元		
	3020 機械設備費				760,000			
		部	19	40,000	760,000	提升複丈精度等相關設備汰舊計畫。(實施平均地權基金)(資訊課)		
	3025 運輸設備費				890,000			
		輛	1	890,000	890,000	測量外業用四輪傳動客貨車汰舊換新。(實施平均地權基金)(第二課)		
	3035 雜項設備費				440,000			
		台	2	102,000	204,000	多功能影印機採購計畫。(實施平均地權基金)(第四課)		
		年	1	236,000	236,000	冷氣機汰換計畫。(實施平均地權基金)(第四課)		

臺中市大里地政事務所

各項費用彙計表

中華民國112年度

單位：新臺幣千元

工作計畫名稱及編號	37193890101 行政管理	37193891302 地價管理	37193891304 地用管理	37193891307 測量管理	37193891309 登記管理	37193899001 一般建築及 設備	合 計
第一、二級用途別 科目名稱及編號							
合 計	92,958	415	192	4,423	1,210	2,090	101,288
100000人事費	75,037	127	6	1,367	60		76,597
101500法定編制人員待遇	39,979						39,979
102000約聘僱人員待遇				436			436
102500技工及工友待遇	11,123						11,123
103000獎金	10,805			54			10,859
103500其他給與	1,216			640			1,856
104000加班值班費	2,851	127	6	143	60		3,187
105000退休離職儲金	3,888			29			3,916
105500保險	5,176			65			5,240
200000業務費	17,701	288	186	3,056	1,150		22,381
200300教育訓練費	15						15
200600水電費	1,066						1,066
200900通訊費	577	2	5	100	118		802
201800資訊服務費	528	38	6				572
202100其他業務租金	40		65	60	38		203
202400稅捐及規費	214						214
202700保險費	45						45
203300臨時人員酬金	11,745						11,745
203600按日按件計資酬金	22	6	8	10	24		70
204500國內組織會費	10						10
205100物品	531	165	35	231	872		1,833
205400一般事務費	983	35	29	1,201	40		2,288
206300房屋建築養護費	1,012						1,012
206600車輛及辦公器具養護費	467						467
206900設施及機械設備養護費	344	5	18	278	24		669
207200國內旅費	30	37	20	1,176	34		1,297
209300特別費	72						72
300000設備及投資	100					2,090	2,190
302000機械設備費						760	760
302500運輸設備費						890	890
303500雜項設備費	100					440	540
400000獎補助費	120						120

臺中市大里地政事務所

各項費用彙計表

中華民國112年度

單位：新臺幣千元

工作計畫名稱及編號	37193890101 行政管理	37193891302 地價管理	37193891304 地用管理	37193891307 測量管理	37193891309 登記管理	37193899001 一般建築及 設備	合 計
第一、二級用途別 科目名稱及編號							
408500獎勵及慰問	120						120

臺中市大里地政事務所

歲出一級用途別科目分析表

中華民國112年度

單位：新臺幣千元

名稱及編號	合計	經常支出						資本支出					
		人事費	業務費	獎補助費	債務費	預備金	小計	人事費	業務費	設備及投資	獎補助費	預備金	小計
合計	101,288	76,597	22,381	120			99,098			2,190			2,190
37193890000 民政支出	101,288	76,597	22,381	120			99,098			2,190			2,190
37193890100 一般行政	92,958	75,037	17,701	120			92,858			100			100
37193890101 行政管理	92,958	75,037	17,701	120			92,858			100			100
37193891300 地政業務	6,240	1,560	4,680				6,240						
37193891302 地價管理	415	127	288				415						
37193891304 地用管理	192	6	186				192						
37193891307 測量管理	4,423	1,367	3,056				4,423						
37193891309 登記管理	1,210	60	1,150				1,210						
37193899000 一般建築及設備	2,090									2,090			2,090
37193899001 一般建築及設備	2,090									2,090			2,090

臺中市大里地政事務所

資本支出分析表

中華民國112年度

單位：新臺幣千元

名稱及編號	合計	設備及投資								其他資本支出	
		土地	房屋建築及設備	公共建設及設施	機械設備	運輸設備	資訊軟體設備	雜項設備	權利		投資
合計	2,190				760	890		540			
37193890100 一般行政	100							100			
37193890101 行政管理	100							100			
37193899000 一般建築及設備	2,090				760	890		440			
37193899001 一般建築及設備	2,090				760	890		440			

臺中市大里地政事務所

人 事 費 彙 計 表

中華民國112年度

單位：新臺幣元

類別	預算員額	全年度人事費											備註	
		民意代表待遇	政務人員待遇	法定編制人員待遇	約聘僱人員待遇	技工及工友待遇	獎金	其他給與	加班值班費	退休退職給付	退休離職儲金	保險		合計
合計	77			39,978,948	435,792	11,123,280	10,859,487	1,856,000	3,186,633		3,916,484	5,240,376	76,597,000	
正式員額	49			39,978,948			8,487,663	784,000	2,201,754		3,640,052	3,605,364	58,697,781	
職員	49			39,978,948			8,487,663	784,000	2,201,754		3,640,052	3,605,364	58,697,781	
約聘僱人員	1				435,792		54,474	16,000	24,160		28,872	64,764	624,062	
技工	26					10,725,000	2,234,375	416,000	589,875		247,560	1,513,200	15,726,010	
工友	1					398,280	82,975	16,000	21,906			57,048	576,209	
其他人事費								624,000	348,938				972,938	

臺中市大里地政事務所

人事費分析表

中華民國112年度

0137010100-民政支出-一般行政-行政管理

單位：新臺幣元

類別	預算員額	全年度人事費											備註	
		民意代表待遇	政務人員待遇	法定編制人員待遇	約聘僱人員待遇	技工及工友待遇	獎金	其他給與	加班值班費	退休退職給付	退休離職儲金	保險		合計
合計	76			39,978,948		11,123,280	10,805,013	1,216,000	2,850,535		3,887,612	5,175,612	75,037,000	
正式員額	49			39,978,948			8,487,663	784,000	2,201,754		3,640,052	3,605,364	58,697,781	
職員	49			39,978,948			8,487,663	784,000	2,201,754		3,640,052	3,605,364	58,697,781	
技工	26					10,725,000	2,234,375	416,000	589,875		247,560	1,513,200	15,726,010	
工友	1					398,280	82,975	16,000	21,906			57,048	576,209	
其他人事費									37,000				37,000	

臺中市大里地政事務所

人事費分析表

中華民國112年度

0137130200-民政支出-地政業務-地價管理

單位：新臺幣元

類別	預算員額	全年度人事費											備註	
		民意代表待遇	政務人員待遇	法定編制人員待遇	約聘僱人員待遇	技工及工友待遇	獎金	其他給與	加班值班費	退休退職給付	退休離職儲金	保險		合計
合計									127,000				127,000	
其他人事費									127,000				127,000	

臺中市大里地政事務所

人 事 費 分 析 表

中華民國112年度

0137130400-民政支出-地政業務-地用管理

單位：新臺幣元

類別	預算員額	全年度人事費											備註	
		民意代表待遇	政務人員待遇	法定編制人員待遇	約聘僱人員待遇	技工及工友待遇	獎金	其他給與	加班值班費	退休退職給付	退休離職儲金	保險		合計
合計									6,000				6,000	
其他人事費								6,000					6,000	

臺中市大里地政事務所

人 事 費 分 析 表

中華民國112年度

0137130700-民政支出-地政業務-測量管理

單位：新臺幣元

類別	預算員額	全年度人事費											備註	
		民意代表待遇	政務人員待遇	法定編制人員待遇	約聘僱人員待遇	技工及工友待遇	獎金	其他給與	加班值班費	退休退職給付	退休離職儲金	保險		合計
合計	1				435,792		54,474	640,000	143,098		28,872	64,764	1,367,000	
約聘僱人員	1				435,792		54,474	16,000	24,160		28,872	64,764	624,062	
其他人事費							624,000	118,938					742,938	

臺中市大里地政事務所

人 事 費 分 析 表

中華民國112年度

0137130900-民政支出-地政業務-登記管理

單位：新臺幣元

類別	預算員額	全年度人事費											備註	
		民意代表待遇	政務人員待遇	法定編制人員待遇	約聘僱人員待遇	技工及工友待遇	獎金	其他給與	加班值班費	退休退職給付	退休離職儲金	保險		合計
合計									60,000				60,000	
其他人事費								60,000					60,000	

臺中市大里地政事務所

約聘僱人員費用分析表

中華民國112年度

單位：新臺幣元

科 目				約聘人員 (人*月)	約僱人員 (人*月)	全年度預算數	說 明
款	項	目	節				
						624,062	合計
19						624,062	包括約聘僱人員待遇435,792元、年終工作獎金54,474元、未休假加班費24,160元、保險費64,764元、離職儲金28,872元及休假補助16,000元。
	010					624,062	00190000000 臺中市政府地政局主管
		02				624,062	00193890000 臺中市大里地政事務所
			03			624,062	37193891300 地政業務
					1x12	624,062	37193891307 測量管理

臺中市大里地政事務所

公務車輛明細表

中華民國112年度

單位：新臺幣元

業務計畫 及工作計 畫名稱	車 輛 數	車輛 種類	乘客 人數 (不合 司機)	購置 年月	汽缸總 排氣量 (立方 公分)	牌照稅 (全年)	燃料使 用費 (全年)	油料費(全年)			養 護 費	車輛 保險 費	車輛 檢驗 費	備註
								數量 (公升)	單價 (元)	金額				
一般行政 行政管理		現有車輛				114,800	76,980			340,938	412,250	44,244	4,500	
	1	小客車	4	10905	1,498	7,120	4,800	750	31.0	23,250	25,500	2,483		BHV-2901(臺中市 政府地政局移撥)
	1	小客車	4	10905	1,498	7,120	4,800	750	31.0	23,250	25,500	2,483		BHV-2902(臺中市 政府地政局移撥)
	1	小貨車	1	09708	1,198	1,800	4,320	438	31.0	13,578	29,750	2,186	900	0261-WH
	1	小貨車	1	09908	1,198	1,800	4,320	750	31.0	23,250	51,000	3,747	900	5409-C7
	1	小客貨兩用 車	4	10206	2,261	11,230	6,180	750	31.0	23,250	51,000	2,915	750	ABW-5087
	1	小客貨兩用 車	4	10206	2,261	11,230	6,180	750	31.0	23,250	51,000	2,915	750	ABW-5110
	1	小客貨兩用 車	4	10206	2,261	11,230	6,180	750	31.0	23,250	51,000	2,915	750	ABW-5112
	1	小客貨兩用 車	4	10406	2,378	11,230	6,180	750	31.0	23,250	51,000	2,915	450	AKR-5509
	1	小客貨兩用 車	4	10802	2,359	11,230	6,180	750	31.0	23,250	25,500	2,915		BBC-6920
	1	小客貨兩用 車	4	11009	1,488	7,120	4,800	750	31.0	23,250	8,500	2,915		BBP-2370
	1	小客貨兩用 車	4	11009	2,359	11,230	6,180	750	31.0	23,250	8,500	2,915		BBP-2371
	1	小客貨兩用 車	4	11108	1801-2400	11,230	6,180	750	31.0	23,250	8,500	2,915		預計購置年月： 111年8月 汰換車輛：6407- TZ
	1	小客貨兩用 車	4	11108	1801-2000	11,230	6,180	750	31.0	23,250	8,500	2,915		預計購置年月： 111年8月 汰換車輛：6409- TZ
	1	重型機車		09705	124		450	156	31.0	4,836	1,700	711		261-DRU
	1	重型機車		09705	124		450	156	31.0	4,836	1,700	711		262-DRU

臺中市大里地政事務所

公務車輛明細表

中華民國112年度

單位：新臺幣元

業務計畫 及工作計 畫名稱	車 輛 數	車輛 種類	乘客 人數 (不合 司機)	購置 年月	汽缸總 排氣量 (立方 公分)	牌照稅 (全年)	燃料使 用費 (全年)	油料費(全年)			養 護 費	車輛 保險 費	車輛 檢驗 費	備註	
								數量 (公升)	單價 (元)	金額					
一般行政 行政管理	1	重型機車		09804	101		450	156	31.0	4,836	1,700	711		251-EJG	
	1	重型機車		09906	125		450	156	31.0	4,836	1,700	711		720-GXE	
	1	重型機車		09906	125		450	156	31.0	4,836	1,700	711		721-GXE	
	1	重型機車		09906	125		450	156	31.0	4,836	1,700	711		722-GXE	
	1	重型機車		10706	124		450	156	31.0	4,836	1,700	711		MUB-975	
	1	重型機車		10706	124		450	156	31.0	4,836	1,700	711		MUB-976	
	1	重型機車		10706	124		450	156	31.0	4,836	1,700	711		MUB-977	
	1	重型機車		10706	124		450	156	31.0	4,836	1,700	711		MUB-978	
			本年度新增 車輛												
							11,230	6,180			9,672	3,542	1,215		
	1	小客貨兩用 車	4	11208	1801-2400	11,230	6,180	312	31.0	9,672	3,542	1,215		預計購置年月： 112年8月 汰換車輛：0261- WH	
		合計				126,030	83,160			350,610	415,792	45,459	4,500		

歲出按職能及經

中華民國112

職能別分類	經濟性分類	經常支出							資本支出			
		受僱人員報酬	購買商品及勞務支出	債務利息	土地租金支出	經常移轉			經常支出合計	投資及增資		
						對企業	對非營利及民間機構	對政府		對國外	對營業基金	對非營業特種基金
總計		88,427	10,551						99,098			
01 一般公共事務		88,427	10,551						99,098			
02 防衛												
03 公共秩序與安全												
04 教育												
05 保健												
06 社會安全與福利												
07 住宅及社區服務												
08 娛樂、文化與宗教												
09 燃料與能源												
10 農、林、漁、牧業												
11 礦業、製造業及營造業												
12 運輸及通信												
13 其他經濟服務												
14 環境保護												
15 其他支出												

地政事務所

濟性綜合分類表

年度

單位：新臺幣千元

資本支出														總計
資本移轉				土地購入	無形資產購入	固定資本形成						資本支出合計		
對企業	對非營利及民間機構	對政府	對國外			住宅	非住宅房屋	營建工程	運輸工具	資訊軟體	其他設備及機器		土地改良	
								890		1,300		2,190	101,288	
								890		1,300		2,190	101,288	

臺中市大里地政事務所

轉帳收支對照表

中華民國112年度

單位：新臺幣千元

歲出				歲入							
科目				科目							
款	項	目	節	名稱及編號	預算數	款	項	目	節	名稱及編號	預算數
				總計	15,817					總計	105,817
19				00190000000 臺中市政府地政局主管	10,000	03				05000000000 規費收入	100,000
	001			00193800000 臺中市政府地政局	10,000		100			05193890000 臺中市大里地政事務所	100,000
		02		37193801300 地政業務	10,000			01		05193890100 行政規費收入	100,000
			01	37193801301 地籍管理	10,000				03	05193890103 登記費	100,000
19				00190000000 臺中市政府地政局主管	5,697	06				09000000000 補助及協助收入	2,156
	010			00193890000 臺中市大里地政事務所	5,697		064			09193800000 臺中市政府地政局	2,156
		01		37193890100 一般行政	901			01		09193800100 上級政府補助收入	2,156
			01	37193890101 行政管理	901				01	09193800102 計畫型補助收入	2,156
		02		37193891300 地政業務	2,706		08			12000000000 其他收入	3,541
			01	37193891302 地價管理	337			090		12193800000 臺中市政府地政局	3,541
			03	37193891307 測量管理	2,269				01	12193800200 雜項收入	3,541
			04	37193891309 登記管理	100				02	12193800210 其他雜項收入	3,541
		03		37193899000 一般建築及設備	2,090						
			01	37193899001 一般建築及設備	2,090						
19				00190000000 臺中市政府地政局主管	120	08				12000000000 其他收入	120
	010			00193890000 臺中市大里地政事務所	120		096			12193890000 臺中市大里地政事務所	120
		02		37193891300 地政業務	120			01		12193890200 雜項收入	120
			02	37193891307 測量管理	120				02	12193890210 其他雜項收入	120